N° 15. — (Nouvelle série). — 16 avril 1946

france football

BULLETIN HEBDOMADAIRE PUBLIANT L'OFFICIEL DE LA FÉDÉRATION FRANÇAISE DE FOOTBALL

Compte Chèques Postaux : Paris 5320-95
Adresse Télégraphique : Franfoot, Paris

5, Cité Trévise — PARIS-9e
Téléphone : Provence 37-21

Abonnements : 200 fr. par an
(Les abonnements partent du 1er de chaque mois)
Changement d'adresse : 6 fr.

IMAGES DE CE QUI AURAIT PU ÊTRE UN MATCH NUL

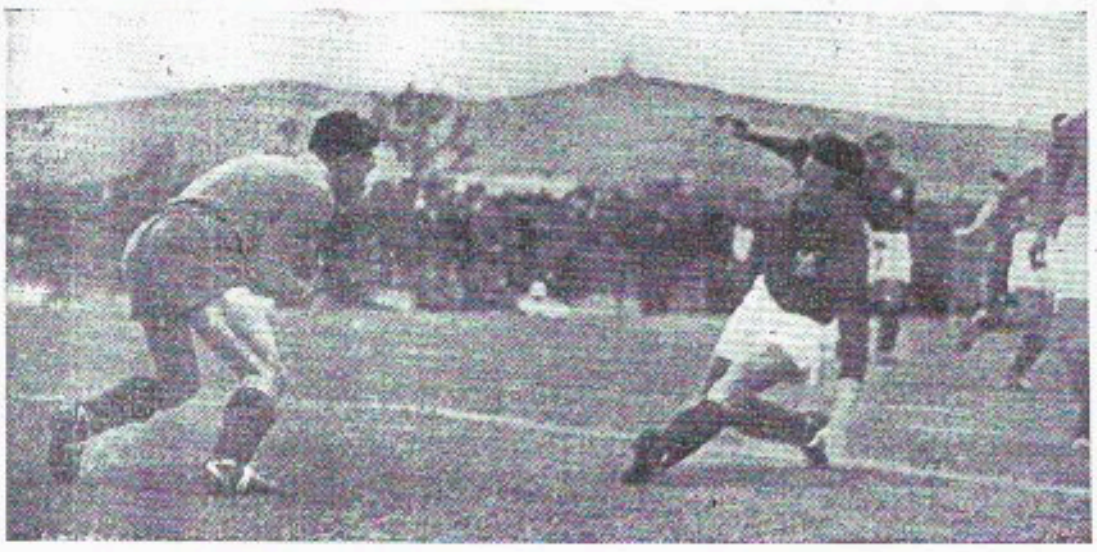

Da Rui, sorti de ses bois, stoppe un shoot de l'intérieur droit Araujo, qui a suivi son action. Araujo fut l'un des meilleurs attaquants portugais.

L'équipe de France au garde-à-vous durant la Marseillaise.
De gauche à droite : Prouff, Ben Barek, Vaast, Salva, Bihel, Heisserer, Grillon, Cuissard, Leduc, Aston, Da Rui.

IDEES DANS L'AIR

Où l'on reparle "du carnet du joueur..."

par Emm. GAMBARDELLA

Les idées sont comparables aux saisons ; comme elles bien qu'avec une périodicité moins régulière, elles se succèdent, apparaissent, disparaissent, reparaissent...

De la meilleure foi du monde, certains de leurs promoteurs croient les avoir inventées... Quelle erreur et quel orgueil!... Ils ne font que les retrouver, les remettre sur le plan de l'actualité après les avoir, tout au plus, époussetées.

Dans les milieux officiels du football, on reparle du « carnet du joueur ». Voilà qui ne nous rajeunit pas !...

L'idée du carnet du joueur n'est, certes, pas nouvelle. Ce qui est nouveau, en revanche, c'est le calme, l'absence de passion avec lesquels elle est généralement accueillie.

Jadis, au temps où nombre de matches importants — ceux de Coupe, notamment — se doublaient et se compliquaient d'un second match, qui n'était pas le moins âpre, sur le tapis vert, c'est du « carnet » qu'on parlait comme d'une panacée propre à faire cesser les discordes et les excursions dans le maquis de la procédure.

La plupart des réserves, tôt transformées en réclamations, avaient pour base une qualification irrégulière ou prétendue telle ; avant une rencontre essentielle, les adversaires étudiaient à la loupe, voire au microscope les qualifications des joueurs d'en face ; des tuyaux puisés aux bonnes sources, des dénonciations corsaient le dossier. Et avant le coup d'envoi, l'affaire éclatait comme une bombe.

Quelle que fût la partie qui succombât dans le procès, il y avait, comme de bien entendu, des pleurs et des grincements de dents ; et le secrétariat de la Troisième en prenait un sérieux coup.

« Qu'est-ce que c'est que cette boîte, ruglssaient les perdants ou les déboutés, qui après tant de formalités délivre une licence qui ne prouve rien et n'est opposable à personne ? Ah ! si nous avions le carnet du joueur, plus de doute, plus de réclamations, plus d'histoires !... »

(Voir suite en page 8)

DIMANCHE PROCHAIN

On jouera, en vérité toute la semaine

Le championnat, pour des raisons diverses, se trouve en retard sur l'horaire prévu : il va cette semaine combler une partie de son retard.

Mercredi, Lyon se rendra à Bordeaux et pourrait bien en revenir avec deux points , les Girondins accusent une défaillance telle que cette supposition ne paraît pas osée. Jeudi, à Paris, Racing Le Havre, match ouvert, mais dont les Parisiens doivent sortir vainqueurs.

Le même jour, Strasbourg recevra Sète. On peut être assuré que la lutte sera chaude, car ces deux équipes sont actuellement en forme et voilà plusieurs dimanches que les « Dauphins » réalisent d'excellentes performances. Rouen, leur dernière victime, en garde un souvenir cuisant ! Se vengera-t-il sur Reims de cet échec ? On vous laisse juge...

Dimanche, Lille reçoit Roubaix, Lens le Racing, Reims le R.C. Strasbourg, Saint-Etienne Le Havre ; les quatre leaders joueront donc chez eux. Logiquement, le classement ne devrait guère être modifié. Toutefois, si Reims gagne ses deux matches, il passera devant Lille !

Le Red Star recevra Rouen et aura le loisir de prendre ses dernières dispositions pour son match contre le Stade, car les Rouennais sont d'une force au moins égale et pratiquent un football rapide.

Les autres rencontres promettent de joyeuses empoignades. Mais toute l'attention se portera sur les matches des quatre « grands », ce qui démontre bien que le championnat conserve son intérêt jusqu'au bout. Et que diriez-vous d'un retour des Stéphanois ? Un certain Cuissard pourrait bien y aider...

JEAN-FRANÇOIS.

Tout est bien qui finit bien

Nous croyons intéressant de reproduire ci-après le texte d'un communiqué émanant du Stade Français et paru dans la presse, et qui confirme notre article du dernier numéro :

« Regrettant une nouvelle fois les conditions dans lesquelles a été fixée la désignation du terrain que le Bureau fédéral a néanmoins confirmée, le Comité a décidé de disputer le match sur le terrain de Lille. Cette décision lui est dictée par ses sentiments de camaraderie envers le L.O.S.C., auquel M. Malaud a rendu visite mardi, et pour ne pas décevoir les populations nordistes. »

Il est certain que les sportifs parisiens regretteront de pas assister à ce grand match fratricide mais par contre les Lillois ne cachent pas leur contentement.

Regrettons cependant qu'un stade digne d'une agglomération aussi importante que celle constituée par Lille, Roubaix Tourcoing et Fives n'ait pas encore été édifié et que l'on se heurte, en notre époque, à ces difficultés d'ordre matériel.

LA « SAISON » DES EQUIPES DE FRANCE

Les dimanches se suivent... mais, hélas, ne se ressemblent pas !

A STRASBOURG

Du beau jeu par instants C'est insuffisant pour gagner

par J.-F. L.

France B-Luxembourg : 4-4

On attendait beaucoup de ce match et, en général, la victoire de l'équipe française était pronostiquée. C'est probablement pour cette raison qu'elle ne s'est pas produite !

Les jeunes ont effectué une première mi-temps qui laissait espérer un net succès, et qui confirmait en tout cas que la France possède un bon réservoir de joueurs de classe internationale.

FLAMION
Vu par G. de Ferrier.

On assista notamment à de très belles combinaisons de la ligne d'attaque, où se signalèrent particulièrement Flamion et Carré. Au cours de cette première mi-temps, nos sélectionnés donnèrent l'impression de mystifier leurs adversaires et de donner une leçon technique à un élève qui, plus tard, fit comprendre au professeur qu'il savait profiter de la leçon.

La France marque le premier but sur penalty. Il convient de dire que cette sanction nous a paru bien sévère, surtout pour un match international.

(Voir suite en page 8)

A LISBONNE

La France est battue... soit ! Logiquement, elle pouvait vaincre

par Lucien GAMBLIN

Troisième défaite de la saison pour l'équipe de France, troisième défaite, qui pouvait être évitée, avant-hier, à Lisbonne, devant une formation qui n'était pas supérieure à la nôtre.

Il est toujours inutile et antisportif de vouloir excuser une défaite. Celle-ci a ses raisons. Et la malchance n'a qu'un temps. Aussi nous ne ferons pas appel au mauvais sort pour « expliquer » l'échec subi devant les Portugais, échec attendu peut-être, mais qui aurait pu, non seulement être évité, mais transformé en victoire.

Ce sont les joueurs français sur lesquels on comptait le plus pour vaincre le onze portugais qui sont à la base de notre insuccès, et aussi un incident de jeu qui fit pencher le plateau de la balance en faveur des Portugais alors que les joueurs français semblaient devoir tirer parti de l'avantage qu'ils avaient pris dans le jeu, après avoir jugulé le départ foudroyant de leurs opposants.

Cet incident, c'est la blessure à l'arcade sourcilière qui obligea notre arrière Salva à sortir du terrain, au même moment où Heisserer restait couché à terre, suite à un fauchage de l'arrière gauche portugais Feliciano, qui joue très bien, certes, mais qui n'a guère de respect pour l'anatomie de ses adversaires.

Les Français subirent le contre-coup des événements. Deux minutes après le départ de Salva (33e minute de jeu), l'intérieur droit portugais Araujo marquait un but, le premier du match, d'un petit shoot astucieux qui les prit en défaut. Surprise générale, car le portier français avait stoppé auparavant des shoots beaucoup plus difficiles.

Les tricolores réagirent, et à dix réussirent à contenir leurs adversaires jusqu'à la mi-temps.

(Voir suite en page 3)

La Force de l'évidence

M. Sinek, dirigeant tchécoslovaque, qui accompagnait l'équipe d'autre dimanche à Paris, a déclaré à l'un de nos confrères que le premier enseignement à tirer de la défaite de son pays était qu'il convenait désormais de sacrifier à la méthode du WM pour se maintenir au niveau du football international.

Si cela est vrai, cette déclaration ne manque pas de piquant, quand on sait avec quel soin jaloux les Tchèques entendaient, dans le passé, maintenir leur méthode et ne pas souffrir d'ingérence dans ce domaine.

Le goal average est-il une formule équitable

p. Maurice PEFFERKORN

Il nous semble qu'une petite discussion sur le goal average n'est pas déplacée en cette fin de saison puisque cette institution est susceptible d'avoir une importance considérable sur la destinée de certains clubs infortunés.

Rappelons sa définition : le goal average est le quotient du nombre de buts marqués par une équipe pendant la durée du championnat par le nombre des buts qu'elle s'est laissée marquer.

C'est une notion qui, philosophiquement, se défend très bien puisqu'elle a pour effet d'établir un rapport entre la qualité défensive et la qualité offensive d'une équipe et d'évaluer ainsi avec une approximation satisfaisante la valeur moyenne d'une équipe dans le temps considéré et pour une épreuve donnée.

(Voir suite en page 8)

Le goal average est-il une formule équitable?

(Suite de la première page)

Encore faut-il, pour que le goal average prenne un sens acceptable, que le nombre des rencontres dont il tient compte soit assez important, une moyenne ayant d'autant plus de valeur que les termes qui aident à l'établir sont plus nombreux.

D'ailleurs si l'on introduit la notion de goal average dans une épreuve comportant très peu de rencontres, l'on risque d'avoir des surprises désagréables.

C'est ce qui est arrivé, par exemple, lorsqu'on a voulu faire jouer le goal average dans le tournoi triangulaire interarmées où chaque équipe ne joue que deux matches. Il s'est alors trouvé qu'une équipe ayant marqué quelques buts ne s'en était laissé marquer aucun.

Dans ce cas le quotient est celui d'un nombre par zéro. Les mathématiques nous apprennent que le résultat est infini, ce qui en l'espèce ne signifie absolument rien et défend toute comparaison entre deux équipes.

Ajoutons enfin que le goal average ne peut avoir un sens qu'à la fin de l'épreuve. Au cours du championnat il ne nous semble pas qu'on puisse en faire état pour le classement provisoire de deux rivaux à égalité de points.

Ailleurs, cela n'a aucune importance pratique. Nous n'en parlons donc, sans insister, que théoriquement.

Très acceptable donc en son principe, le goal average l'est moins dans son application. Il est certain qu'il est embarrassant et... cruel d'avoir à départager deux équipes à égalité de points en fin d'épreuve pour déterminer celle qui sera vouée à la relégation en division inférieure. Le fait qu'elles ont obtenu le même nombre de points prouve qu'elles se valent. Faire appel au goal average pour choisir entre elles est assurément très pénible. Et pourtant il est nécessaire de prendre une décision !

La question est de savoir si le recours au goal average est bien équitable. L'on pourra s'étonner de la voir poser, puisque, jusqu'à ce jour, en France du moins, le goal average, par son aspect mathématique même, donne satisfaction à l'esprit.

Le malheur est qu'entre la rigueur mathématique et les contingences de la vie existe un fossé souvent très large et qui prend même parfois l'allure d'un précipice.

Les conclusions des mathématiques se sont souvent trouvées contredites par la réalité, à telle enseigne qu'on a pu dire que dans la vie deux et deux ne faisaient pas souvent quatre.

Or il apparaît que le goal average, sous ses apparences de rigueur, est très contestable. Une équipe peut, en effet, jouir d'un goal average brillant du fait qu'un jour donné un de de ses adversaires a pu avoir devant elle une défaillance passagère et non conforme à sa tenue habituelle et normale. Cette défaillance qui n'est pas en réalité le fait absolu du vainqueur, mais le résultat d'un ensemble de facteurs indéfinissables, profite exagérément à ce vainqueur. En fin de saison elle peut ainsi lui valoir d'être maintenu dans la division où il se trouve alors que son concurrent effectue la descente.

L'on nous dira que rien n'est parfait en ce monde, pas plus dans celui du football que dans les autres, et qu'il faut bien se raccrocher à une convention qui est inscrite dans le règlement.

Et puis ce règlement n'a-t-il pas été accepté au départ par tous les concurrents ?

Sans doute. Aussi bien n'est-il pas question de ne pas appliquer le règlement, mais bien plutôt d'examiner s'il ne peut être amélioré.

La création du goal average nous vient probablement d'Angleterre. C'est là que nous avons été chercher notre enseignement sportif et que nous avons puisé des formules qui nous paraissaient alors paroles d'évangile, justement parce que l'Angleterre est la mère de tous les sports et que l'idée ne vient pas naturellement de discuter l'enseignement maternel.

Mais il est tout de même des vérités nées en Angleterre, qui par la suite ne nous ont pas paru mériter le qualificatif d'éternelles. En matière d'amateurisme, par exemple, les conceptions anglaises, estimées indiscutables à l'origine, ne sont-elles pas aujourd'hui très controversées.

Nos amis de Belgique ont proscrit la solution du goal average dans les règlements de leurs championnats, car ils estiment que la pratique ne le justifie pas suffisamment.

Ils ont décidé que le classement des clubs à égalité de points se ferait ainsi : serait classée avant l'autre l'équipe qui aurait remporté le plus de victoires.

La motion est assez simple. On peut dire aussi qu'elle s'inspire d'un esprit sportif indéniable. Il est en effet naturel d'estimer l'équipe qui a obtenu le plus grand nombre de victoires supérieure à celle qui a totalisé davantage de matches nuls.

Certes cela aussi peut être contesté. Et l'on ne manquera pas d'objecter que dans une épreuve de régularité comme le championnat, le match nul est un signe de constance et d'équilibre. Cependant le nombre des victoires nous semble susceptible de mieux caractériser les possibilités maximum d'une équipe.

Bref, telle est la conception belge. Il va sans dire que les clubs à égalité peuvent totaliser le même nombre de victoires. Dans ce cas le règlement belge prévoit un test-match, c'est-à-dire une rencontre supplémentaire destinée à départager les exæquo.

Au moins le sort du vaincu ne se joue-t-il pas sur une pointe d'épingle, comme cela peut se produire avec le goal average.

Ce test-match peut être nul, à vrai dire, et comporter des prolongations elles-mêmes sans résultat. C'est un des reproches que l'on fait aux matches de barrage et qui leur font préférer la formule brutale de la descente d'office.

Certes ce serait jouer de malchance.

Tout de même quand il s'agit de conséquences aussi redoutables que la descente d'office, ne peut-on envisager la solution belge, malgré les risques qu'elle comporte. Car ce n'est pas un match nul qui doit rebuter l'esprit d'équité.

Maurice PEFFERKORN.

Le prochain CONSEIL NATIONAL

se tiendra le 27 Avril

A la fin du mois d'avril, très exactement le 27, le parlement du football français tiendra ses assises en la Salle des Ingénieurs civils.

D'importantes questions y seront traitées et on prévoit que le travail qui sera effectué par l'assemblée portera ses fruits pour l'organisation matérielle du football l'an prochain. On y traitera notamment de l'amélioration du régime des licences, qui sera présenté par un commission nommée à ces effet et dont les travaux sont presque terminés.

L'embouteillage qui s'est produit cette année et qui est dû en grande partie à la diversité nécessitée par les modalités exigées par le règlement, ne devrait plus se reproduire si nous en croyons les membres de la commission.

On y parlera également d'un sujet non moins important : celui de la simplification des règlements fédéraux. Bien des dirigeants se perdent actuellement dans ce véritable maquis, et malgré toute leur bonne volonté ne parviennent pas à s'y retrouver.

On ajoute et on surajoute continuellement des textes nouveaux aux textes anciens, sans abroger ceux-ci. Une simplification s'imposait et là encore l'assemblée aura à donner son avis sur les travaux effectués par une commission compétente.

Le régime des mutations sera également à l'ordre du jour et fera l'objet d'une discussion.

On prévoit généralement que ce conseil se passera dans le calme et qu'il donnera une preuve nouvelle de l'unité du football français.

DEMANDES DE Matches

U.S. Annemasse-Libre fin de saison, recevrait bonne équipe professionnelle. Ecrire : Case postale n° 63, Annemasse.

aux échos DU BALLON

On aura tout vu !...

Dans le car qui amène l'équipe de France au Bourget, il ne reste plus une place assise. Le majordome Crevel se voit contraint de s'asseoir sur les genoux de M. Sandras qui accompagne l'équipe en sa qualité de chargé de mission du directeur général des sports.

Alors quelqu'un de remarquer : « C'est bien la première fois que l'on voit le Racing soutenir le Stade ! »

Le douanier est sans pitié

Les formalités de la douane sont longues... et bien des joueurs s'impatientent. Service avant tout — et probablement jeu sportif, l'adjudant fait ouvrir valises et colis. Cuissard discute ; mais le préposé n'en fouille pas moins sa valise et va jusqu'à inspecter l'intérieur des chaussettes !

Le cadeau offert par la fédération portugaise attire l'attention du cerbère ! Va-t-il falloir le redépédier à Lisbonne.

Et Aston de nous dire : « Les douaniers portugais ont été parfaits comme tout le monde là-bas. Et c'est en France qu'on nous ennuie ! »

Des amendes... amères

Le car, surchargé, attend Grillon et Leduc pour regagner Paris. Où sont-ils ? Ils discutent toujours avec la douane !

Enfin Grillon arrive, l'air mécontent et on apprend — en des termes énergiques — qu'il vient de verser 430 francs à la douane !

Voilà Leduc, hors de lui ! Il exprime clairement son opinion sur cette plaisanterie qui lui coûte plus de 200 francs...

Et dire que les douaniers portugais avaient offert du chocolat à l'équipe au départ de Lisbonne !

Plus fort qu'ici...

Lu dans les Petites annonces d'un journal portugais :

« On échangerait smoking à l'état de neuf contre un billet d'entrée au Stade pour le match France-Portugal ! »

Dimanche matin une place valait 5.000 francs. Plusieurs furent vendues aux enchères, dans la rue, sous l'œil intéressé des agents !

Retour... au soleil couchant

Le Dakota qui ramène l'équipe de Lisbonne, s'est posé au Bourget alors que le soleil disparaissait à l'horizon. On l'attend depuis longtemps, car une erreur a fait penser qu'il se poserait à 18 h. 30 et il est 19 h. 45. Enfin le voilà ; un tour au-dessus du terrain, et il prend la piste. Une petite promenade à terre et il s'arrête enfin, au grand soulagement des passagers. Un bourru salue et la terre de France et l'équipage.

Les visages sont fatigués. Douze heures de vol, c'est long... trop long au gré de tous.

Les joueurs descendent, les mains tenant des oranges ! Alors qu'un chariot suffisait au départ, il en faut deux au retour !

Déclaration unanime : « On devait faire match nul. »

ARMÉE BELGE - ARMÉE FRANÇAISE

Jeudi à Bruxelles

La classique rencontre Armée Belge-Armée Française se disputera jeudi prochain 13 avril sur le terrain du U.S. Saint-Gilloise, à Bruxelles.

Elle n'entrera pas dans le cadre du Tournoi triangulaire ainsi qu'on avait l'habitude de la considérer, puisque ce tournoi n'a pas été disputé cette année, tout au moins en théorie, car en pratique, les trois armées (anglaise, belge et française) se seront rencontrées au cours de la saison.

Ce match sera-t-il l'occasion d'une nouvelle défaite pour nos tricolores ?

La défense française sera de tout premier ordre avec Germain, Grillon et Cecchini. Rien ne déparerait pas une équipe nationale et la forme montrée par Grillon lors de ses dernières sorties nous permet d'espérer que notre défense saura briser les constructions de l'attaque belge.

Par contre, la ligne médiane n'est pas sans nous donner quelques inquiétudes et nous savons qu'elle cause un grand souci au capitaine Debrus, notre sélectionneur militaire en l'absence de M. Barreau.

Les équipes se présenteront vraisemblablement de la façon suivante :

Armée Française. — Gardien de but : Germain ; arrières : Grillon, Cecchini ; demis : Sbroglia, Hisbel, Legeay ; avants : Guillerat Ponticelli, Hon, Escaravage, Brunel.

Armée Belge. — Gardien de but : Van der Veken ; arrières : Van Boven, Pannaye ; demis : Daeleman, Devos, Anoul ; avants : Testaert, Van Steenlandt, Luyten, Appelthans et C. De Herdt.

NOS NUMEROS
des 23 AVRIL et 7 MAI
paraîtront sur 8 pages
POUR LA PUBLICITE DE CES NUMEROS S'ADRESSER A
PUBLINOTE
12, RUE PAPILLON
PARIS-9e
Téléphone : PROvence 56-61

PETITES ANNONCES

(60 francs la ligne)

Entraîneur équipe pro, diplômé fédéral, libre prochaine saison. Ecrire à France football qui transmettra.

AU SPRINT...

◆ Le 22, lundi de Pâques, le F.C. Rouen se déplacera à Goberville pour y jouer contre l'équipe locale un match de propagande.

◆ Le F.C. Sochaux se déplacera à Esch-sur-Alzette le lundi de Pâques. On sait que ce club luxembourgeois a battu récemment le Racing.

◆ Le Stade Englebert-Ermont recevra à Ermont, le lundi de Pâques, le F.C. Wiedikon de Zurich, l'excellent club de 2e Ligue Suisse en tête de son Championnat.

◆ Belle activité stadiste pour les fêtes de Pâques : la 1re pro, après son match contre Nantes le samedi, se rendra à Anvers jouer une sélection locale. La réserve pro jouera à la Rochefoucauld et Confolens, la 1re amateur disputera le tournoi de Trouville-Deauville. Quant aux 1res juniors et cadets clubs se rendront à Genève pour participer à un tournoi international groupant des équipes italiennes, anglaises, françaises et suisses. Voilà un bel emploi du temps !

Chez nos voisins...

Angleterre

MATCH INTERNATIONAL

Glasgow : Ecos. 1 Angleterre 0

LE CHAMPIONNAT

Ligue du Sud.

Lundi 8.

Millwall	5	Southampton	3

Samedi 13

Birmingham	3	Nottingham F.	1
Brentford	3	Plymouth	2
Chelsea	0	Fulham	0
Aston Villa	1	Derby County	0
Luton	2	Leicester	0
Millwall	2	Charlton	2
Southampton	1	Arsenal	1
Swansea	3	Coventry	2
Tottenham	2	Portmouth	0
West Bromwich	6	Newport	0
West Ham	2	Wolves	0

Birmingham est passé en tête avec 53 points (35 matches) devant Aston Villa 52 points (36 matches). Charlton suit toujours derrière mais marque le pas n'obtenant que le match nul devant Millwall qui fait une belle fin de saison. Derby County, l'autre finaliste, échoue devant Aston Villa.

Ligue du Nord.

Lundi 8.

Sheffield Utd	3	Stoke City	0
Bradford	6	Preston	4

Samedi 13.

Blackburn	0	Sheffield Utd	0
Huddersfield	1	Bolton	1
Blackpool	5	Grimsby	3
Bradford	1	Sunderland	0
Burnley	3	Barnsley	2
Bury	1	Middlesbrough	1
Chesterfield	1	Everton	1
Liverpool	4	Stoke	1
Manchester U.	3	Manchester	1
Newcastle	1	Leeds	1
Sheffield W.	2	Preston	0

Sheffield Utd a repris la tête devant Everton à 2 points. Chesterfield suit à 11 points ! Le championnat ne peut échapper à l'un des deux premiers.

Autriche

MATCH INTERNATIONAL

Vienne : Autriche 3 Hongrie 2

RÉSULTATS

Matches internationaux

Lisbonne :

Portugal	2	France	1

Strasbourg :

France B	4	Luxembourg	4

Championnat de France

DIVISION NATIONALE

Rennes*	3	Lens	0

DEUXIEME DIVISION

Zone Sud

Nice*	4	Béziers	0
Antibes*	4	Vichy	2
Clermont*	3	Grenoble	0
Nîmes*	6	Alès	2
Toulouse	2	Perpignan*	1
Toulon*	6	Brive	0
Montpellier	1	Avignon	0

Zone Nord

Besançon*	2	Troyes	2
Angers*	1	Amiens	0
Colmar*	2	Mulhouse	0
Angoulême*	4	Douai	1
Nantes	2	Le Mans*	0

Championnat de Paris

A.S.P. Perreux	2	Racing	0
St-Denis	2	U.S. Vélinet	1
Charenton	4	Nanterre	0
Montreuil	1	Puteaux	1
Juvisy	2	Choisy	1

Coupe des Cadets

Sud-Est	2	Auvergne	1
Nord	4	Paris	2
Lorraine	2	Alsace	0
Sud-Ouest	2	Centre Ouest	0

Matches amicaux

INTERLIGUES AMATEURS

Lorraine	5	Franche-Comté	2
Sud-Ouest	4	Centre-Ouest	2

Divers

F.C. Rouen	2	Racing C.P.	1
Valenciennes	1	Reims	0
Dijon	3	Chaumont	2
St-Etienne	2	Sochaux	1
Ol. Marseille	6	A.S. Aix	1
F.C. Nancy (Pro)	7	Hagondange	4

Championnat Centre-Ouest

Finale

Chamois Niort	4	Châtellerault	1

Championnat de l'Ouest

F.C. Lorient	3	St. Brieuchin	1
St. Quimper	2	Stade Rennais	2
S.O. Cholet	2	A.S. Brest	0
La Tour d'Auv.	0	Stade Morlaix	1
U.S. St-Servan	7	U.S. Douarnenez	0

Championnat du Nord

Bully	7	Oignies	0
Avion	0	Aniche	0
Raismes	2	Auberchicourt	1
Denain	4	Bruay	0
Auchel	6	Drocourt	1
Busigny	3	R.C. Roubaix	1

Championnat du Nord-Est

Finale

Stade de Reims	2	Ol. de Charleville	0

Pronostics pour les matches de la semaine
C'EST ARRIVÉ... DEMAIN
NOS FAVORIS SONT INDIQUES EN CARACTERES GRAS

Championnat de France

DIVISION NATIONALE

Mercredi 17

Girondins-Lyon

Jeudi 18

Strasbourg-**Sète**
Rouen-Reims
R.C. Paris-Le Havre

Dimanche 21

Metz **Sochaux**
Lille-Roubaix
Cannes-Marseille
Red Star-Rouen
Reims-Strasbourg
Lyon-**Sète**
Bordeaux-**Rennes**
Lens-Racing
Le Havre-**St-Etienne**

DEUXIEME DIVISION

Zone Nord

Jeudi 18

C.A. **Paris-Nancy**

Dimanche 21

LeMans-C.A. Paris
Nancy-Angoulême
Besançon-Amiens
Douai-**Colmar**
Mulhouse-Angers
Troyes Valenciennes
Stade Fr.-Nantes

Zone Sud

Montpellier-Nice
Béziers-Clermont
Toulon-**Vichy**
Grenoble-Perpignan
Toulouse-Antibes
Brive-**Nîmes**
Alès-Avignon

Le match se joue sur le terrain du club premier nommé, Les matches R.C. Paris-Le Havre et C.A. Paris-Nancy sont groupés et se joueront au Parc.

IDEES DANS L'AIR

Où l'on reparle du « carnet du joueur... »

(Suite de la première page)

Comment donc concevoir que les législateurs troiséfiques n'aient point doté leurs ouailles de ce carnet miraculeux grâce auquel devait être fermé, sans espoir de réouverture, la porte du temple de Thémis ?

Oh ! c'est bien simple !... Le secrétariat de la Fédération, mis en cause, et, plus particulièrement, son grand maître Henri Delaunay étaient hostiles, farouchement, obstinément hostiles à l'institution.

Pourquoi ?... Pour plusieurs raisons d'importances très différentes.

D'abord, par esprit conservateur. Et je prie qu'on ne voie dans ce que j'écris là rien de dépréciatif : ceux qui tiennent le manche de l'outil savent mieux que d'autres la peine qu'il a fallu pour le forger, pour l'adapter, pour apprendre à s'en servir. Ils savent en outre la valeur de ce qu'ils ont ; ils ignorent la vraie valeur de ce qu'on leur propose et sont réduits sur ce point à des hypothèses. Ils craignent donc l'aventure.

En outre, Henri Delaunay ne croyait point à l'efficacité souveraine du carnet du joueur. Il pensait que ce ne serait point en multipliant les inscriptions à porter sur un document officiel qui revêtirait une autre forme que celle, classique, de la licence, qu'on parviendrait à éviter l'erreur ou à réprimer la fraude.

Car ce qui faussait le système des qualifications, c'était la fraude, la fausse déclaration de la part du joueur ou du club intéressé. Rien ne serait changé sur ce point du fait qu'au lieu d'un carton, on utiliserait un carnet.

Enfin, il y avait de la part du secrétaire général de la Troisième à l'endroit du carnet une hostilité instinctive et qui allait croissant... quelque chose de comparable à l'animadversion qui séparait les Montaigu des Capulet ou les Armagnacs des Bourguignons.

Ce qui l'aggravait, c'est que ceux qui, pour un motif quelconque, voulaient ennuyer Delaunay, se faisaient une arme du carnet du joueur. Ce carnet était, si j'ose dire, devenu l'ennemi personnel et intime d'Henri Delaunay.

On en parlait dans les Conseils nationaux, soit que la question fût inscrite à l'ordre du jour, soit qu'elle y fût portée malignement et par incidence. Aussitôt, la fumée s'échappait à coups plus précipités de la pipe secrétariale ; glacial en apparence, indigné à l'intérieur, Delaunay écoutait en dardant sur l'orateur des regards propres à l'incendier ou à le faire rentrer sous terre. Il levait un doigt pour demander la parole, l'obtenait, posait sa pipe, et d'un débit qui s'animait et se précipitait par degrés il mettait en pièces l'argumentation adverse avec la joie haineuse que devaient connaître les iconoclastes de l'antiquité.

Sous ses coups où la logique se renforçait de passion, la thèse exposée s'effondrait ; la troupe des conjurés se débandait quelle qu'ait pu être sa cohésion initiale, et à l'inverse de l'armée du Cid, nombreuse au départ, elle avait fondu ou presque à l'arrivée.

Le carnet du joueur a été remis sur le tapis. Les anciens se sont alors tournés vers Delaunay, attendant la philippique habituelle. Ils l'attendent encore. Cette fois, le secrétaire général de la Troisième n'a pas ôté sa pipe de la bouche ; ses yeux n'ont point lancé d'éclairs, ni ses lèvres minces d'anathèmes.

Elles se sont seulement entr'ouvertes pour laisser échapper cette déclaration : « Le carnet du joueur ?... Je veux bien. »

On l'aura donc peut-être. Le projet n'est pas encore tout à fait à l'étude, mais il reste dans l'air.

Et le curieux serait qu'il fût réalisé à un moment où, ayant perdu de sa virulence, il a aussi perdu beaucoup de son importance et de son utilité du fait que les professionnels ont échappé à l'administration directe de la Troisième ; et qu'ils se passent fort bien de carnet, attendu qu'ils ne font guère plus l'objet de réclamations...

Emm. GAMBARDELLA.

LE MATCH DE LISBONNE

Nos séléctionnés se sont bien comportés mais le dépaysement a joué

(Suite de la première page)

Ben Barek déficient

Salva, passé, reprit son poste, et les Français attaquèrent. Mais pour peu de temps. Comme à leur habitude, ils fléchirent pendant un quart d'heure, et ce fut miracle s'ils n'encaissèrent pas un nouveau but. Ils fléchirent pourquoi ? Parce que Ben Barek, sans raison, et même sans raison dépendant de sa volonté, car nous sommes certain qu'il essaya de jouer au mieux de ses possibilités, pratiquait en dehors de son équipe. Ses passes manquaient de direction et de puissance. Ses dribbles ratalent, ses shots étaient faibles ou mal dirigés. La « perle noire » n'avait aucun éclat. Vasst levait les bras au ciel, Bihel lancé dans les plus mauvaises conditions était bousculé, bloqué ou fauché par le grand Feliciano ou deux ou trois adversaires vouée à sa perte.

Alors Aston se mit en évidence. Le feu follet quitta sa touche, dans sa manière toute personnelle, il fonça au centre, puis à gauche, et après quelques essais ce fut le but éclateur. Sur passe de Aston, presque de l'aile gauche Ben Barek shoota. Azevedo ne put arrêter, la balle revint à Vasst qui marqua en coin.

Les nôtres allaient-ils continuer sur le rythme très vif qui leur avait permis de remonter leur handicap ? On pouvait l'espérer, car ils ne paraissaient pas au bout de leur rouleau. Il n'en fut rien. Ils se laissèrent à nouveau imposer le jeu aérien et Da Rui fut battu sur une sortie hasardeuse qui ne s'imposait pas.

Les Français ne s'avouèrent pas battus. Leur dernier quart d'heure fut excellent. Maintes fois les Portugais sauvèrent leurs buts par des dégagements en touche ou même à l'aide de truquages que l'arbitre ne voulait pas voir, mais la fin arriva sans que la marque soit changée. Joueurs et spectateurs portugais, soulagés, applaudirent aussi bien le coup de sifflet final que leur victoire.

Comment ils ont joué

Da Rui eut des arrêts éblouissants mais commit des fautes graves. Moins de fantaisie ne nuirait pas à son jeu. *Grillon* fut bon, net dans ses arrêts et ses dégagements ; il eut le tort, tout comme son partenaire Salva, d'attendre le rebond du ballon. *Salva* fut handicapé par sa blessure, mais joua un match honorable. *Prouff* et *Ledue* ont joué à leur maximum. Actifs, volontaires et généreux, nos deux demis ailes ne pratiquent pas un football assez direct et leur jeu manque un peu d'autorité. Par contre, *Cuissard* s'est affirmé. Il avait fort à faire avec l'athlétique Peiroteo. Neuf fois sur dix notre jeune Stéphanois prit l'avantage.

Aston fut notre meilleur avant. Mal servi par Heisserer qui mit une heure avant de trouver la cadence, Aston se décida à venir chercher la balle et à jouer son jeu. Alors la défense portugaise fut constamment alertée.

Notre brave *Oscar Heisserer* s'appliqua comme à son habitude, mais il fut peu heureux. Il termina cependant très fort. *Bihel* fut la victime de ses partenaires. Alors qu'il fallait, dimanche, à Lisbonne, jouer alternativement sur les deux ailes, Ben Barek et Heisserer ne cessèrent de jouer sur Bihel, qui impitoyablement était marqué et se trouvait dans les plus mauvaises conditions pour percer. Il ne se rebuta pas, mais en pure perte.

De *Ben Barek* nous avons laissé entendre qu'il ne fut que l'ombre de lui-même. N'accablons pas ce brave garçon, grand footballeur qui n'était pas lui-même dimanche, sans savoir pourquoi. *Vasst* parut souvent un débutant égaré dans un milieu qui le dépassait. Servi lui aussi dans de mauvaises conditions, il ne sut pas forcer son talent. Son seul mérite fut de marquer un but. Il peut faire beaucoup mieux.

Un as : Feliciano

Parmi les joueurs portugais, on remarqua surtout l'arrière gauche *Feliciano*, qui en réalité joua demi centre. Puis le demi centre *Ferreira*, qui était la plupart du temps incorporé dans sa ligne d'attaque. *Rogiero*, ailier gauche. *Rafael* ailier droit qui remplaçait Espirito Santo blessé, furent aussi très bons. Par contre, l'athlétique *Peiroteo* nous a déçu. C'est un shooteur puissant et un pousseur, mais c'est tout. Le portier *Azevedo* ne nous a pas semblé de grande classe.

L'ensemble se présenta dans une condition physique excellente et très fort dans le jeu de tête et de volée. Mais assez loin des grandes formations présentées par l'Espagne et l'Italie avant la guerre.

L'arbitrage de M. Raeder fut faible et cet arbitre réputé n'a pas justifié sa renommée.

Lucien GAMBLIN.

La partie

Le match se déroule dans une ambiance extraordinaire : la foule paraît vivre un événement exceptionnel, et dans le cadre grandiose de ce stade vraiment unique de style et de caractère, on subit l'influence de cette atmosphère de fête et de grandeur.

L'entrée des deux équipes est saluée d'une vague d'applaudissements ; le public se montre dès cet instant, et le demeurera, très « sport », et l'amitié du Portugal à notre égard n'est pas diplomatique.

Le terrain est souple, trop peut-être ; il ne rappelle en rien ceux que nous avons connus jadis au Portugal. L'herbe tendre remplace le sable d'antan.

Nos adversaires gagnent le toss et le jeu s'équilibre. Ben Barek effectue la première tentative au but. Le ballon se promène dans les deux camps et tour à tour Da Rui et Azevedo stoppent des shoots dangereux. L'attaque française domine au milieu du terrain, s'approche des buts, mais ne paraît pas très réalisatrice. Le jeu est assez dur ; l'arbitre sanctionne fréquemment des charges irrégulières portugaises. Heisserer, blessé au genou, quitte le terrain. Quelques instants après, Salva, l'arcade sourcilière fendue, le quitte à son tour. La France joue à 9 ! Au moment où Heisserer revient, boitant bas, l'attaque portugaise, profitant du désarroi et du trou causé par le départ de Salva, s'infiltre dans notre système défensif et réussit le but par Araujo. Il y a 39 minutes que l'on joue.

Portugal 1, France 0.

Les Français ne se découragent pas et reprennent leurs attaques. La mi-temps sera sifflée sans changement.

On se demande si Salva reprendra sa place. Il revient, fort heureusement. Le début de cette seconde mi-temps est semblable à la première. Attaques alternées, shoots plus ou moins dangereux arrêtés par les deux gardiens, des coups francs, des erreurs aussi. A la 12e minute, Aston reçoit la balle, descend le long de la touche, se rabat légèrement et centre sur Ben Barek. Celui-ci shoote à ras de terre ; Azevedo plonge, mais ne peut que rejeter le ballon sans le contrôler. Vasst surgit et marque.

Portugal 1, France 1.

La France attaque : va-t-elle retrouver son « quart d'heure » ? Non. Il y a trop d'éclopés. Heisserer se ressent de sa blessure, Salva ne voit que d'un œil, Ben Barek est touché à la cheville.

A la 27e minute, Da Rui sort de ses buts et renvoie du poing. Son dégagement est manqué ; le ballon retombe dans les pieds de Rafael, lequel passe à Peyroteo, démarqué, qui n'a aucune peine à le pousser dans les buts.

Portugal 2, France 1.

Le Portugal domine et nos joueurs ne retrouvent le chemin d'Azevedo que par échappées. Le dernier quart d'heure aura été joué par nos adversaires !

Il serait injuste cependant de ne pas mentionner les efforts faits par les nôtres jusqu'à la dernière minute pour tenter l'égalisation.

Aston et Ferreira échangent des fanions

Le football amateur à travers la France

Le Championnat de France

(Challenge Jules RIMET)

Le Championnat de France amateurs commencera dimanche prochain. On sait qu'il se déroulera les 21 avril, 28 avril et 5 mai et qu'il est divisé en quatre poules, chaque journée comportant donc sept matches.

Nul doute qu'il ne soit très disputé si l'on se réfère aux résultats acquis précédemment par les qualifiés. Plusieurs de ceux-ci ont dû batailler jusqu'à la dernière rencontre pour avoir l'honneur de représenter leur Ligue dans l'épreuve.

Nous aurons donc dimanche les rencontres suivantes :

Union Sportive Auchel contre Stade de Reims, arbitre : M. Lieuze.

Union Sportive Normande contre FC de Saint-Louis, arbitre : M. Leloil.

Club Sportif Saint-Gilloise contre Union Sportive Cazères, arbitre : M. Veyret.

Lyon Olympique Universitaire contre Champion d'Auvergne, arbitre : M. Théron (ce match se jouera le lundi de Pâques, 22 avril).

ASF Perreux contre SO Cholet, arbitre : M. Leroy-Gauthier.

Chamois Niortais contre Stade Montois, arbitre : M. Hamond.

CS Le Theillot contre Arago-Sports Orléans, arbitre : M. Monchy.

Le match se joue sur le terrain du club nommé en premier. Toutefois, le match US Normande contre FC St-Louis se jouera à Cherbourg.

Il ne peut être question de faire des pronostics pour ces rencontres, car les éléments de comparaison font défaut. Toutefois, il est certain que l'on peut attendre de club tels que Arago Sports Orléanais, le LOU, l'US Cazères, une place qui avoisinera la première, mais ce n'est qu'un impression !...

L'A.S.F. PERREUX est champion de Paris

A.S F.Perreux b. Racing C.F. (2-0)

Dimanche s'est disputée la rencontre Racing-A.S.F. Perreux, comptant pour la finale du championnat de Paris amateurs. Elle obtint le plus grand succès puisque la recette atteignit plus de 150.000 francs.

Par contre, la partie elle-même ne fut pas ce que l'on espérait du fait du jeu fourni par le Racing, qui ne parut à aucun moment posséder un moral de vainqueur.

Dès la première minute, Le Perreux marque un premier but et son adversaire en est comme assommé. La partie se poursuivit à l'avantage du Perreux, qui augmenta son avance au cours de la deuxième mi-temps, tandis que l'attaque du Racing s'affolait devant les buts adverses.

L'A.S.F. Perreux participera donc au championnat de France amateurs.

A STRASBOURG

LE 150e R. I. champion de France militaire

La finale du Championnat de France militaire a été jouée samedi en présence des généraux Besançon et Duché, à Strasbourg, entre le 150e R.I. de Paris, et l'équipe de la 3e D.A., championne de la zone occupée.

Elle se termina par la victoire des Parisiens, par le score très net de 7 buts à 2.

La partie fut assez égale au cours de la première mi-temps, mais dans la seconde, le 150e domina très nettement son adversaire et enleva sans difficulté cette ultime partie.

Où est la vérité ?

Certains s'élèvent contre le fait que la Fédération n'a pas réuni les sélectionnés de « France-Tchécoslovaquie » et de « France-Portugal » bien avant le match.

Cette question d'entraînement et de vie collective a toujours été très controversée.

A différentes reprises l'essai a été fait mais le résultat n'a jamais été probant.

Certains clubs tel le Stade Français sont partisans de cette méthode ; d'autres, tel l'Olympique Lillois ou le FC de Rouen, y sont opposés.

Disons que cette question ne sera jamais résolue à la satisfaction de tous, car intervient là le tempérament, le mode de vie et le goût personnel de chacun des équipiers.

En effet, si certains se montrent satisfaits de cette vie collective, d'autres regrettent l'atmosphère familiale et s'ennuient de ne pas trouver autour d'eux l'ambiance dans laquelle ils sont accoutumés de vivre.

La question demeure entière et ce n'est pas les intéressés eux-mêmes qui pourront la trancher, puisqu'ils jugent différemment !

Et plus que jamais...
Nous demandons : un stade digne de Paris, des terrains de sport pour tous !

LES JEUNES A L'ŒUVRE

Le match nul de Strasbourg

(Suite de la première page)

Mais la démonstration que nous signalons plus haut s'arrêtait à proximité des buts du Luxembourg et on constatait encore une fois que les Français manquaient de réalisateurs, et pourtant Sinibaldi était au centre de la ligne d'attaque !

Enfin, Carré qui remplace Tompowski, parvenait à marquer à la 21e minute un nouveau but.

Les Luxembourgeois ne se laissent pas démonter par leur retard et font preuve d'une grande volonté. C'est ainsi qu'ils parviennent à égaliser par Feller et Schack. Sinibaldi donnera l'avantage à la France, mais Reuter égalisera quelques instants plus tard.

On sent alors que les Français perdent pied et vont peut-être manquer une belle occasion de gagner cette rencontre. En effet, Germain laisse passer un tir de Feller et c'est le 4e but pour le Luxembourg.

A 5 minutes de la fin, Carré, qui aura fait décidément une belle partie, égalisera.

Il ressort de cette rencontre que la sélection française ne possède pas suffisamment de métier. Il manquait un pivot solide qui imprime à toute l'équipe sa volonté. On peut même craindre un moment que ce match ne tourne à notre confusion, tellement nos joueurs donnaient l'impression d'errer sur le terrain sans aucun esprit d'équipe.

Germain n'a pas fait la partie qu'on attendait de lui. Ses interventions furent bien hasardeuses et on peut le tenir responsable d'un but. Les arrières firent une partie moyenne ; ils manquèrent de précision dans leur dégagement.

Dans la ligne médiane, Jonquet a fait une bonne exhibition en première mi-temps, mais il ne possède pas encore une autorité suffisante.

Quant à la ligne d'avant, si elle se montra sous un jour très favorable au début, elle baissa fortement de pied par la suite et seul Flamion sembla ne pas être atteint par le coup d'assommoir qui suivit l'égalisation.

Les Luxembourgeois se sont bien comportés malgré leur infériorité technique, qu'ils compensèrent largement par l'ardeur et la ténacité.

Cette rencontre qui était un banc d'essai pour nos candidats à la cape, n'aura rien appris aux représentants de M. Barreau. Elle n'aura fait que confirmer ce que nous savions déjà, à savoir que de nombreux joueurs possèdent une bonne classe moyenne, elle n'est internationale que par instant. Il conviendrait, maintenant que ces éléments existent en nombre suffisant, de les « durcir » moralement.

J. F. L.

LE CHAMPIONNAT

EN DEUXIEME DIVISION

ON FERME ! DIMANCHE PROCHAIN, DERNIER TOUR DU CHAMPIONNAT

Du Nord...

Journée calme

Cinq matches ont pu être disputés avant-hier dans la zone nord. On ne note aucun résultat sensationnel et, fait digne de remarque, il semble que la stabilité des équipes soit plus grande en deuxième division qu'en division nationale.

Besançon fait match nul avec Troyes, ce qui n'appelle aucun commentaire. Angers maintient sa réputation en disposant d'Amiens par un petit but et consolide sa place de troisième, après avoir perdu tout espoir d'ascension.

Le derby alsacien se termine par la victoire de Colmar qui confirme ainsi une supériorité certaine et qui s'est manifestée tout au long de la saison.

Douai a été stoppé dans sa série de succès par Angoulême et fort nettement. Par contre Nantes la continue au détriment du Mans, résultat fort logique d'ailleurs.

Ce devrait dimanche la dernière journée de la deuxième division ; elle le sera en principe mais il restera encore un nombre imposant de matches à disputer. Toutefois le classement acquis après ce dernier tour ne sera modifié que légèrement et on pourra considérer la saison terminée !

On verra Nancy à Paris jeudi contre le C.A.P. qui s'inclinera sans doute car ces dernières sorties démontrèrent une baisse de forme sensible.

Le leader terminera le championnat chez lui en recevant Angoulême qui ne peut avoir la prétention de l'inquiéter sur son terrain.

Le Stade jouera enfin un match de championnat ! Son adversaire n'est pas à dédaigner, car il s'agit de Nantes, équipe volontaire, énergique. Cette rencontre sera un excellent entraînement pour les stadistes avant leur match de Coupe. Les autres rencontres ne présentent pas de caractères particuliers.

...au Midi

A Nîmes l'exploit du jour

Par la grâce de M. Gaston Barreau toutes les rencontres de zone nord se sont disputées hier puisqu'on ne comptait aucun sélectionné dans les équipes de France, ce que nous regrettons et nous étonnons.

Clermont retrouve sa verve au détriment de Grenoble qui encaisse 3 buts, moins que Bordeaux évidemment mais score lourd quand même. Vichy se défend bien à Antibes ; Béziers éprouve l'efficacité des avants niçois, notamment de Vallée. Brive, décidément sous une mauvaise étoile, « prend » six buts à Toulon : c'est beaucoup !

Perpignan résiste bien à Toulouse et, parvient à un résultat plus qu'honorable.

On attendait avec intérêt le match Nîmes-Alès. Cette dernière équipe passait pour être la meilleure actuellement de la division sud et on regrettait pour elle un départ aussi tardif. Las ! voilà bien qu'elle reçoit une volée de bois vert des pieds nîmois : 6 à 3 ! Voilà qui prouve au moins qu'il y a en France des lignes d'attaque qui savent encore marquer des buts ; à moins que les défenses... mais ne soyons pas pessimistes.

Quoi qu'il en soit ce résultat peut avoir des conséquences sur le classement réciproque des deux adversaires en fin de course. Dimanche prochain Nîmes doit gagner son match sur Brive alors qu'Alès risque d'être en difficulté devant Avignon. En ce cas il perdrait la 3e place au profit des Nîmois. Gageons que les supporteurs alésiens donneront de la voix dimanche à la Prairie !

Clermont, le demi-finaliste, la vedette de la zone sud pour cette fin de saison, ira parfaire sa condition à Béziers sans danger. Quant à Montpellier il clôturera une fort belle saison en offrant à son fidèle public une victoire sur Nice ! Ainsi le voudrait Dame Logique.

J. F. L.

EN DIVISION NATIONALE

Il n'y avait dimanche qu'un seul match...

La journée de dimanche ne comportait qu'un seul match en division nationale ; il ne fallait donc pas s'attendre à un bouleversement du classement.

Mais pour unique qu'elle ait été cette rencontre n'en aura pas moins une profonde influence sur l'avenir du championnat.

Rien qu'elle ne soit pas une surprise, Rennes est très coriace sur son terrain, la défaite de Lens étonne par sa netteté.

Certains diront que les nordistes étaient privés de Siklo, ...mais Rennes ne l'était-il pas de Prouff ? Egalité par conséquent.

Lens marque le pas et en fait rétrograde fortement au classement puisqu'il ne compte que 32 points pour 27 matches, alors que Lille en compte 33 pour 25 matches et Saint-Etienne 31 points pour 25 matches également. Les Lillois doivent pousser un soupir !

Voilà qui promet une fin de championnat mouvementée !

LOCATION
pour les matches à Colombes

La FFF rappelle que son bureau de location, 14, boulevard des Capucines, angle de la rue Scribe, fonctionnera :

pour la DEMI-FINALE DE COUPE, à partir du samedi 20 avril ;

pour FRANCE-AUTRICHE, à partir du lundi 29 avril.

Les prix des places ont été indiqués dans un précédent numéro de « France football », mais la FFF précise que, pour le match France-Autriche, ces prix sont à majorer de 5 francs par place de tribune et de 2 francs par place de premières ou populaires ; cette surtaxe exceptionnelle sera perçue au profit des œuvres sociales du C.N.S., sur les prix d'entrée à tous les matches joués en France, le 5 mai.

LES CLASSEMENTS

DIVISION NATIONALE

		J	G	N	P	Pts
1.	Lille (1)	35	15	3	7	33
2.	Lens (2)	27	12	8	7	32
3.	Reims (3)	26	13	6	7	32
4.	St-Etienne (4)	25	14	3	8	31
5.	Rennes (5)	27	10	9	8	29
6.	Roubaix (5)	25	9	10	6	28
7.	Rouen (6)	26	11	6	9	28
8.	Cannes (7)	26	11	6	9	28
9.	Sète (9)	26	11	4	11	26
10.	R.C. Paris (10)	26	12	2	12	26
11.	R.C Strasbg (11)	25	10	5	10	25
12.	Marseille (12)	26	8	8	10	24
13.	Red Star (13)	25	9	6	10	24
14.	Bordeaux (14)	26	8	8	10	24
15.	Le Havre (15)	26	8	4	14	20
16.	Lyon (16)	26	7	6	13	20
17.	Metz (17)	26	8	4	14	20
18.	Sochaux (18)	26	4	6	16	14
	Contrôle..	464	200	104	180	464

DIVISION II (Nord)

		J	G	N	P	Pts
1.	Nancy (1)	24	20	2	2	42
2.	Stade (2)	21	16	2	3	34
3.	Angers (3)	25	15	3	7	33
4.	Angoulême (4)	25	12	4	9	28
5.	Nantes (5)	25	11	4	10	26
6.	Colmar (6)	25	10	5	10	25
7.	Valenciennes (6)	23	10	3	10	23
8.	C.A. Paris (7)	23	11	1	11	23
9.	Besançon (8)	24	9	3	12	21
10.	Amiens (10)	25	8	4	13	20
11.	Douai (11)	25	7	4	14	18
12.	Troyes (12)	25	6	6	13	18
13.	Mulhouse (13)	25	5	4	16	14
14.	Le Mans (14)	23	4	5	14	13
	Contrôle..	338	144	50	144	338

DIVISION II (Sud)

		J	G	N	P	Pts
1.	Montpellier (1)	25	20	2	3	42
2.	Toulouse (2)	25	18	4	3	40
3.	Alès (3)	23	13	7	3	33
4.	Nîmes (4)	24	16	0	8	32
5.	Nice (7)	25	11	5	9	27
6.	Avignon (5)	25	11	4	10	26
7.	Clermont (8)	25	11	4	10	26
8.	Grenoble (6)	25	10	6	9	26
9.	Antibes (9)	25	9	6	10	24
10.	Toulon (10)	25	10	2	13	22
11.	Vichy (11)	25	8	2	15	18
12.	Perpignan (12)	24	8	2	14	18
13.	Béziers (13)	25	2	4	19	8
14.	Brive (14)	25	0	6	19	6
	Contrôle..	348	147	54	147	348

Communiqués

LES AMIS DE L'EQUIPE DE FRANCE

A l'occasion de France-Autriche, le 5 mai à Colombes, les demandes de places des membres du club devront parvenir au secrétaire fédéral avant le 26 avril. Ces demandes seront accompagnées du montant du prix de ces places (150 frs ou 100 frs l'une) en un Chèque Postal libellé à René Gravier, 48, rue de Berri à Paris (C.C.P. Paris 1037-54). Elles seront à retirer la veille du match, le 4 mai, au siège, 61, bd Haussmann, de 10 h. à midi et de 15 à 17 heures. Il sera procédé, pour ce match, au tirage au sort, d'un voyage en-

FÉDÉRATION FRANÇAISE DE FOOTBALL

COMMUNIQUÉS OFFICIELS

PARIS (IXe)
22, rue de Londres.

Téléphone :
TRInité 41-58 et 57-77

COMMISSION DE LA COUPE DE FRANCE

Séance du 14 mars 1946

Présidence de M. Lantaigiouil, vice-président. Présents : MM. Mallaret, Abelly, Duchesne, Marquis, Masson, Javenet, Collin, Sesquères; excusés : MM. Argentin, Saulnier, Père; assistent à la séance : MM. Pillaudin, du bureau fédéral; Delaunay, secrétaire général.

Homologation du match N° 33 des 1/16es de finale. — Match rejoué le dimanche 17 février, au Parc des Princes : Stade Français bat Arago Sp. Orléans par 3 buts à 1.

HOMOLOGATION DES 1/8 DE FINALE

Matches joués le 3 mars

3. R.C. Paris bat S.R. Colmar par 4 buts à 3.

4. Red Star Ol. bat A.S. Cannes par 3 buts à 1.

5. Ol. Marseille bat F.C. Sochaux par 3 buts à 1.

6. Stade Clermontois bat U.S. Vésinet par 2 à 1.

8. Stade Français bat Toulouse F.C. par 2 buts à 1.

Match joué le mercredi 13 mars

2. Lyon O.U. bat U.S. Mans.

Matches joués le jeudi 14 mars

1. Lille O.S.C. bat F.C. Rouen par 1 but à 0.

7. Girondins A.S.P. bat F.C. Sète par 3 buts à 1.

TIRAGE AU SORT DES 1/4 DE FINALE

A jouer le 31 mars, à 15 heures

1. Lyon O.U. contre Red Star Ol., à Marseille, Stade municipal.

2. Racing Club de Paris contre Lille O.S.C., à Bordeaux, Stade municipal.

3. Stade Clermontois contre Girondins A.S.P., à Lyon, terrain du Lyon O.U. (route des Ifs).

4. Ol. Marseille contre St. Français, à Paris, Parc des Princes.

Les matches nuls se rejoueront le jeudi 4 avril, à la même heure. Les terrains ayant été désignés par la Commission de la Coupe qui se réunira à cet effet le lundi 1er avril, à 18 heures.

CORRESPONDANCE

Lettre de la Radiodiffusion française. La commission accepte la proposition de la Radio d'émission française et la remercie.

Lettre du district de la Haute-Vienne. Transmise au R.C. Paris avec avis favorable.

Lettres du R.C. Strasbourg, du Toulouse F.C. et du bureau fédéral. Notées.

Rapports de MM. Picaut, Houchard, Mallaret, Durbeux, Flageul. Remerciements.

Prochaine réunion : jeudi 4 avril.

Le secrétaire : A. SESQUIÈRES.

Séance du 4 avril 1946

Présidence de M. Lantaigiouil, vice-président ; présents : MM. Javenet, Argentin, Colin, Duchesne, Marquis, Masson, Père, Abelly, Saulnier, Sesquières.

Homologation des 1/4 de finale. — Red Star Olympique bat Lyon O.U. par 2 buts à 0 ; Lille O.S.C. bat R.C. Paris par 2 buts à 1 ; Stade Clermontois bat Girondins A.S.P. par 4 buts à 1 ; Stade Français bat Ol Marseille par 3 buts à 1.

Tirage au sort des 1/2 finales. — Lille O.S.C. contre Stade Clermontois à Paris, stade olympique de Colombes ; Stade Français contre Red Star Ol. à Lille, stade Jules-Lemaire. Les matches auront lieu le 28 avril à 15 heures.

Le secrétaire : A. SESQUIÈRES.

Séance du 11 avril 1946

Présidence de M. Argentin, vice-président. Présents : MM. Saulnier, Duchesne, Sesquières. Excusés : MM. Colin, Lantaigiouil, Abelly.

Correspondance. — Lettre de M. Ribes au sujet de l'état du terrain du stade municipal de Marseille ; transmise à la C.C. des Terrains. Lettre du Lille O.S.C. ; transmise au trésorier.

Rapports des délégués. — De M. Duchesne ; transmis à la C.C. Terrains et à la Ligue intéressée ; de MM. Argentin et Houchard ; transmis au trésorier pour étude.

Rapport du trésorier. — M. Saulnier fend compte du résultat financier des 1/8e et 1/4 de finale. Remerciements.

Projet de règlement pour la saison 1946-47. — La commission prend connaissance des réponses des Ligues d'Auvergne, Centre, Lyonnais, Midi, Nord, Nord-Est, Normandie, Sud-Est, à la demande qui leur avait été adressée par la commission, ainsi que des propositions émanant du Groupement des Clubs Autorisés. Elle procède à l'élaboration du projet de règlement à présenter au Bureau fédéral et à soumettre au Conseil national du 27 avril.

Le secrétaire : A. SESQUIÈRES.

COMMISSION CENTRALE TECHNIQUE

Réunion du 29 mars 1946

Présidence de M. Hanot ; sont présents : MM. Darrau, Hiltes, Rigal, Duchesne.

Statut de l'entraîneur. — La Commission, après avoir entendu M. Hanot, en vue à la dernière réunion du Groupement des Clubs autorisés, estime qu'il y a urgence à exposer par écrit, à toutes les sociétés utilisant des joueurs professionnels, l'importance de la mise en application du statut de l'entraîneur sous la forme qui a été adoptée à l'unanimité par la Commission Centrale Technique, et les raisons profondes de la réforme envisagée. M. Hanot accepte de bien vouloir présenter un projet d'exposé.

Correspondance. — La Commission prend connaissance de la correspondance reçue. Le secrétariat répondra.

Stage national. — La Commission prend connaissance de la lettre du directeur des Sports en date du 27 mars. Elle enregistre la précision reçue, suivant laquelle la participation aux frais d'organisation, supportés par la Direction des Sports, sera de 50 % et non de 50 %. Elle remercie vivement la Direction des Sports de sa décision.

Stage de football des professeurs et moniteurs d'éducation physique. — La Commission, après avoir entendu M. Hanot, mandaté par elle, à l'occasion de l'examen de fin de stage de football des professeurs et moniteurs d'éducation physique, décide l'attribution du titre de moniteur régional de football aux candidats suivants : 1. Reioux (points : 51,2); 2. Brunet (points : 43,5); 3. Lapoire (points : 42,5); 4. Herry (points : 37,2); 5. Herbert (points : 36,3). Des félicitations sont adressées par la Commission aux entraîneurs MM. Herrera et Prouff pour l'excellent travail général qu'ils ont accompli. Les diplômes seront envoyés par la Fédération à l'Institut National des Sports.

Situation du joueur Tison Constant. — La commission, après avoir pris connaissance des raisons de l'intervention de M. Herrera devant la Commission centrale de Contrôle de l'Amateurisme au sujet de la situation du joueur Tison, estime souhaitable d'être mandatée par le Bureau fédéral au sujet de la situation des joueurs ex-professionnels.

Le secrétaire : A. DUCHESNE.

COMMISSION CENTRALE des STATUTS et RÈGLEMENTS

Séance du 14 mars 1946

Présidence de M. le Docteur Villetard de Laguerie. Présents : MM. Gingnon, Théis, Moulène, Pestiot, Lafarge; excusés : MM. Saulnier, Colin, Louvet, Thomas.

Demande d'homologation par la Ligue d'Alger du projet d'organisation des championnats régionaux 1945-1946. — La commission, homologue, en principe, la décision présentée et prise par le bureau de la Ligue d'Alger réuni en séance extraordinaire; mais, estimant que, statutairement, cette décision aurait dû être inscrite à l'ordre du jour d'une assemblée générale, prononce cette homologation sous réserve qu'aucun opposition d'a clubs n'aura été formulée dans la forme réglementaire d'un appel au plus tard le 1er mai 1946.

Homologation des règlements de la Ligue de Bourgogne F.C. — La commission, homologue lesdits règlements, sous réserve de la suppression du dernier paragraphe de l'article II (Titre IV).

Championnat de France professionnel. — Qualification d joueur Osoro. — La commission, après avoir pris connaissance du dossier transmis par le Groupement des Clubs Autorisés, passe à l'ordre du jour.

Réclamation du R.C. Franc-Comtois sur la qualification du joueur Le Floch, du F.C. Nantes. — La commission, vu la réserve pour non présentation de licence pour la date recevable; attendu que le joueur Le Floch a eu sa licence enregistrée en renouvellement à la fédération le 29 juillet 1945, sous le N° 32.283; par ces motifs, rejette la réclamation du R.C. Franc-Comtois.

Réclamation du Nimes Ol. sur la qualification du joueur Lamora René, des S.O. Montpelliérains. — La commission, vu la réclamation ainsi conçue : « Fait des très vives sur la qualification du joueur Lamora René, licence amateur 50.506, celle-ci n'étant pas régulière », pour la dire non motivée, par suite irrecevable. Par ces motifs, rejette la réclamation du Nimes Ol.

Appel de l'Union Fraternelle Barbezieux d'une décision de la ligue du Centre Ouest (Qualification du joueur Gonzalès Pablo). — La commission, vu l'appel pour le dire recevable, considérant que le joueur Gonzalès Pablo a obtenu une dérogation au régime des mutations, qu'en vertu de celle-ci, sa licence a été enregistrée à la Fédération le 28 août 1945, sous le n° 83.718, qu'il est qualifié pour le match dont s'agit, par ces motifs, infirme la décision régionale et confirme le résultat acquis sur le terrain.

Appel du Stade Poitevin S.C. d'une décision de la Ligue du Centre Ouest (Qualification du joueur Gonzalès Pablo). — La commission, vu l'appel pour le dire irrecevable en la forme comme non conforme à l'article 56 des règlements généraux, mais cependant, tient à préciser : 1. que la décision de la Ligue du Centre Ouest est parfaitement motivée en application et des règlements généraux et de la jurisprudence fédérale, qu'en effet, Gonzalès ayant joué sous sa véritable identité, il n'y avait aucune possibilité d'évocation, cette dernière n'étant admise qu'en cas de fraude sur l'identité. 2. Que le joueur Gonzalès est bien qualifié à l'Un. Frat. Barbezieux, pour avoir eu sa licence enregistrée par dérogation aux règlements généraux, le 28 août 1945, sous le n° 83.718.

Appel du R.C. Parthenay d'une décision de la ligue du Centre Ouest (Qualification du joueur Fernandez Julian). — La commission, après avoir entendu MM. Fourné et Ouvrard pour le R.C. Parthenay et M. Plumercau pour l'U.S. Mauzéenne, vu l'appel pour le dire recevable, considérant que le joueur Fernandez Julian a obtenu une dérogation au régime des mutations, qu'en vertu de celle-ci, sa licence a été enregistrée à la Fédération le 28 août 1945, sous le n° 88.837, qu'il est qualifié pour le match dont s'agit, par ces motifs, infirme la décision régionale et confirme les résultats acquis sur le terrain.

Qualification des joueurs Angibaud Maurice et Quévedo Emilio. — La commission statuant par évocation, attendu que les joueurs Angibaud et Quévedo ont muté au S.A. Rochefortais, dans des conditions particulières et sous réserve des droits de l'Ent. Sp. Chaminots Rochelais, attendu que dans ces conditions, le renouvellement signé par ces deux joueurs pour La Rochelle doit être considéré comme valable, par ces motifs, dit les deux joueurs qualifiés régulièrement pour La Rochelle, ainsi d'ailleurs que tout autre joueur se trouvant dans les mêmes conditions.

Appel du C.S. Blénod Pont-à-Mousson d'une décision de la ligue Lorraine (Match U.S. Lunéville c. C.S. Blénod Pont-à-Mousson du 9 décembre 1945. — Qualification du joueur Marcel Pierre). — La commission, après étude du dossier, confirme la décision de la ligue de Lorraine par adoption de motifs.

Appel du C.S. Blénod Pont-à-Mousson d'une décision de la ligue Lorraine (Match C.S. Blénod Pont-à-Mousson c. C.S. Thillot. — Qualification du joueur Barré Jean du Thillot). — La commission, vu l'appel pour le dire recevable, après étude du dossier, confirme la décision régionale par adoption de motifs.

Appel de la Ste-Barbe Soleil de St-Etienne d'une décision de la ligue du Lyonnais (Match Ste-Barbe Soleil c. Espana F.C. du 3 février 1946. — Qualification du joueur Garrido Antoine). — La commission, après étude du dossier, confirme la décision de la ligue du Lyonnais par adoption de motifs.

Appels du Stade Ol. Chambéry et du F.C.O. Firminy d'une décision de la ligue du Lyonnais se rapportant à la qualification du joueur Richier Aimé du C.O. St-Chamond. — La commission, vu les appels pour les dire recevables, après étude du dossier, confirme la décision régionale par adoption de motifs.

Appel de l'A.S. Annecy-le-Vieux d'une décision de la ligue du Lyonnais (Match A.S. Annecy c. U.S. St-Julien. — Qualification du joueur Rummel). — La commission, vu l'appel pour le dire recevable, considérant que le joueur Rummel a obtenu une dérogation au régime des mutations, qu'en vertu de celle-ci, sa licence a été enregistrée à la Fédération le 28 août 1945, sous le n° 88.887, qu'il est qualifié pour le match dont s'agit, par ces motifs, confirme la décision de la ligue du Lyonnais.

Appel du Tarbes Chts Sports d'une décision de la ligue du Midi (Matches Tarbes Chts Sports c. Boulogne A.C.). — La commission, après avoir entendu M. Dassonville pour le Tarbes Chts Sp., vu l'appel pour le dire irrecevable, considérant que le Boulogne A.C. a décidé de faire forfait lors de son match contre Tarbes Chts Sp. causant ainsi volontairement le même préjudice que ce dernier lui a fait subir précédemment et pour les mêmes causes, qu'en conséquence, il a ainsi inscrit contre lui, les mêmes griefs que ceux faits à Tarbes Chts Sp. refusant de régler l'indemnité compensatrice qu'il avait été condamné à verser la saison précédente.

Attendu cependant que le forfait comporte réglementairement la perte du match, par ces motifs : Déboute le Tarbes Chts Sp. dans sa demande d'indemnisation du forfait de Boulogne A.C., ce dernier club se trouvant par là même, réglé de l'indemnité de forfait qui lui était due, dit le match du 9 décembre 1945 perdu par pénalité à Boulogne A.C.

Appel de l'U.S. St-Poloise d'une décision de la ligue du Nord (Match S.C. Fouquières c. U.S. St-Polo'se du 16 septembre 1945. — Qualification du joueur Fleizak). — La commission, après étude du dossier, casse la décision de la ligue du Nord, et dit le joueur Fleizak qualifié au S.C. Fouquières à la date du 30 octobre 1945, date à laquelle la ligue du Nord a pris la décision d'annuler la radiation à vie dudit joueur et de lui accorder à nouveau une licence.

Qualification du joueur Balay André. — Attendu que le joueur Balay André dénie avoir signé le renouvellement 1944-1945 pour l'U.S. Métro, que le représentant de l'U.S. Métro déclare que le joueur Balay André n'a pas joué la saison 1944-1945 et dit être au surplus et superfétatoirement d'accord pour sa mutation à l'Hay Chevilly, par ces motifs : la commission annule le renouvellement 1944-1945 porté sur la licence n° 59.088 du joueur Balay, et décide de lui accorder sa licence pour le Club Athlétique de l'Hay Chevilly.

Le secrétaire. M LAPARDE.

Commission des compétitions fédérales amateurs

Séance du vendredi 5 avril 1946

Présents : MM. Rigal, Bellanger, Clayeux, Cancel, Simonin, Mallaret, Picaut. Assiste à la séance : M. Cottereau, du Bureau fédéral. Excusés : MM. Duquesne, Delhaye.

CALENDRIER DU CHAMPIONNAT DE FRANCE AMATEUR

dont les matches auront lieu à 15 heures, sur le terrain du club premier nommé :

21 avril

POULE A

Nord (Auchel) c. Nord-Est.
Normandie (U.S. Normande) c. Alsace.
Délégués : Verhaeghe, Delahaye.

POULE B

Sud-Est c. Midi (U.S. Cazères).
Lyonnais c. Auvergne.
Délégués : Pelletier, Trut.

POULE C

Paris c. Ouest (C.O. Choletais).
Centre-Ouest c. Sud-Ouest (Stade Montois).
Délégués : Perrin, Cottereau.

POULE D

Lorraine (C.O. Thillot) c. Centre (Arago S. Orléanais).
Délégué : Donnadieu.

28 avril

POULE A

Nord-Est c. Normandie (U.S. Normande).
Alsace c. Nord (U.S. Auchel).
Délégués Simonin, Gissy.

POULE B

Midi (U.S. Cazères) c. Lyonnais.
Auvergne c. Sud-Est.
Délégués : Guénard, Clayeux.

POULE C

Ouest (C.O. Choletais c. Centre-Ouest.
Sud-Ouest (Stade Montois) c. Paris.
Délégués : Cailleau, Cunrié.

POULE D

Centre (Arago S. Orléanais) c. Bourgogne-F.C.
Délégué : Duquesne.

5 mai

POULE A

Nord (U.S. Auchel) c. Normandie (U.S. Normande) à Amiens.
Nord-Est c. Alsace à Nancy.
Délégués : Verhaeghe, Simonin.

POULE B

Sud-Est c. Lyonnais à Montélimar.
Midi (U.S Cazères) c. Auvergne à Limoges.
Délégués : Trut, Joubert.

POULE C

Paris c. Centre-Ouest à Orléans.
Ouest (C.O. Choletais) c. Sud-Ouest (St Montois) à Châtellerault.
Délégués : Picaut, Rousseau.

POULE D

Bourgogne-F.C. c. Lorraine (C.S. Thillot).
Délégué : Béranger.
Prochaine réunion : vendredi 26 avril à 15 heures.

Le secrétaire : M. PICAUT.

COMMISSION CENTRALE des CORPORATIONS

Séance du jeudi 21 mars 1946

Présidence de M. Picaut. Présents : MM. Fossati, Canelle, Parcepied, Houchard, Malot. Excusés : MM. Verhaegne, Vincenot, Artigoni. M. Vallin, délégué du Bureau fédéral assiste à la séance.

COURRIER

Prise note des lettres de M. Poirier, des Ligues du Midi, de la Lorraine, de Normandie et du Nord.

M. Poirier donne les raisons de sa démission à la C.C.

Ligue du Midi : Aucun Championnat corporatif n'a été organisé cette saison en cette Ligue.

Ligue de Lorraine : Il n'existe aucun club corporatif dans cette Ligue.

Ligue de Normandie : Informe que le club champion du Lundi sera connu le 25 mars 1946.

Ligue du Nord : Fait connaître que par suite de la propagande du mouvement corporatif apportée dans la région, un tournoi des dimanche et lundi de « Pâques », sera organisé avec la participation des établissements ci-dessous : Lemaire-Destombes de St-André, Massey-Martas de Marquette, Nicolle de Wambrechies, Colonnière de Fives La Madeleine. Le tournoi de ce dernier sera désigné pour participer à l'épreuve fédérale corporative.

Nouveaux clubs. — La Ligue du Nord nous informe également, que deux nouveaux clubs sont en instance d'adhésion : 1° l'Association Sportive des Assurances Sociales ; 2° l'Association Sportive de la B.N.C.I.

Epreuve fédérale de fin de saison. — Après étude et examen de la situation financière, en vue des déplacements de l'épreuve, la C.C.C. reporte à la saison prochaine l'organisation d'une Epreuve fédérale corporative.

Prochaine réunion, le 18 avril 1946, à 18 heures.

Le secrétaire : M. HOUCHARD.

Toutes communications destinées à la F.F.F. (affiliations, demandes de licences, mandats, chèques, etc.) doivent être adressées au secrétariat général: 22, rue de Londres, Paris (9e). Tél. : TRI: 41-58 et 57-77.
Adresse télégraphique : CEFI, 118, Paris. Comptes ch. postaux, Paris 951-22.

COMMISSION CENTRALE DES ARBITRES

Séance du jeudi 14 mars 1946

Présidence de M. Balvay. Présents : MM. Goinhault et Denize; excusés : M. Slavik.

Le p.v. de la dernière séance est lu et adopté.

Condoléances. — La commission adresse à M. Blanc ses condoléances à l'occasion du décès de sa belle-mère, Mme Lafontaine.

Désignation des arbitres et des juges de touche pour les 1/4 de finale de Coupe de France devant se dérouler le 31 mars 1946. — Lyon-Red Star, à Marseille. Arbitre : Siès; juges de touche : Marengo et Tranchon.

R.C. Paris-Lille, à Bordeaux. Arbitre : Vincenti; juges de touche : Pannetières et Grémie.

Clermont-Girondins, à Lyon. Arbitre : Rocs; juges de touche : Veyret et Marcon.

Marseille-Stade Français, à Paris. Arbitre : Merckx; juges de touche : Durubie et Roger Michel.

Désignation des arbitres pour les matches de la Coupe Nationale des Cadets, le 31 mars 1946. — Nord-Normandie, à Amiens. Arbitre : Carton.

Ouest-Paris, à Angers. Arbitre : Briand. Midi-Sud-Ouest, à Agde. Arbitre : Théron.

Lyonnais-Auvergne, à Saint-Etienne. Arbitre : Chazalon.

Centre-Centre Ouest, à Châtellerault. Arbitre : Jeudy.

Nord Est-Lorraine. Arbitre : Oury.

Juges de touche. — Il est demandé aux Ligues organisatrices de désigner elles-mêmes les juges de touche.

CORRESPONDANCE

Lettres de MM. Puissant, Simonet, Leroy-Gautier, Blanc, Kymicy, Chopart; des Ligues de Normandie, Sud-Est, Sud-Ouest, Lorraine. Le nécessaire a été fait.

District de Vaucluse. — Le Comité du Vaucluse est prié de s'adresser à la Ligue du Sud-Est.

Fédération Rio Grandense de Futebol. — Transmise à la séance plénière.

Ligue du Nord-Est. Candidature de M. Malle, déclaré non apte au point de vue visuel par la Commission Centrale Médicale. — L'examen du docteur Gaudebert sera transmis à la C.C. Médicale.

A.S.S. Amicale des Arbitres du Languedoc. — Le secrétaire répondra.

Ecole d'Arbitrage. Réponses des Ligues de l'Ouest et de Normandie. — Remerciements.

Candidature de M. Pelletier. — Noté.

Rapports d'arbitrage de MM. Eymery, Blanc, Deutsch, Flageul.

Lettre de la F.I.F.A. L'indemnité à payer aux arbitres des matches internationaux. — Copie de cette lettre sera adressée à MM. Delaxalle et Sdez.

EXAMEN DES ARBITRES AU TITRE D'ARBITRES INTERLIGUES

Examens théoriques. — Sont reçus à leur examen théorique : MM. Ménot, Manraninchi et Marronne, de la Ligue du Sud-Est; M. Barone, de la Ligue de Constantine; MM. Belkessa, Bufoni, Bayo et Gristi, de la Ligue d'Alger.

Examen probatoire. — Est reçu à son examen probatoire : M. Arigo, de la Ligue du Lyonnais, sous réserve, toutefois, de l'avis favorable de la C.C. Médicale.

Examen définitif. — Est reçu, sur rapport favorable de l'examinateur, à son examen définitif : M. Devys, de la Ligue du Nord. La commission propose M. Devys au bureau fédéral au titre d'arbitre interligues.

Erratum. — Veuillez lire M. Beuzelin, de la Ligue d'Orléanais, est reçu à son examen probatoire, au lieu de Belkessa (p.v. du 16 février 1946).

Normandie (U.S. Normande) c. Alsace.

Séance du jeudi 21 mars 1946

Présidence de M. Balvay. Présent : M. Slavik. Excusés : MM. Denize et Goinhault.

Le P. V. de la dernière séance est lu et adopté.

Appel de l'Association Sportive Decazeise. — Match A. S. Decize contre A.S.A. Vaudelles joué le 30 décembre 1945 sur le terrain de Decize. — La commission confirme la décision de la commission sportive de la Ligue d'Auvergne qui déclare l'A. S. Vaudelles bat A. S. Decize par 3 buts à 1.

CORRESPONDANCE

Lettres de :

M. Chanlon. — **Désignations.** — Transmise à la commission mixte de désignations.

M. Regnières. — **S'institue de se candidat auprès de la F. F. F.** — Secrétaire répondra.

MM. Conrie, Chopart, Flageul (désignation du juge de touche pour le match France Portugal). M. Merklen (situation de MM. Vogt, Malle et Gramage) et du **Sporting Club de Toulon.** — Transmises à la séance plénière.

O.S.S.U. — A transmettre au secrétariat général.

DÉSIGNATIONS

Ligue de l'Ouest. — **Désignation de M. Briand sur le match de « Coupe Nationale des Cadets » Ouest-Paris, le 31 mars 1946.** — M. Briand a été désigné lors de la dernière séance. Confirmation est faite de cette désignation.

M. Le Men est désigné pour arbitrer le match Ouest-Nord le 7 avril à Quimper, sur la demande de la Ligue de l'Ouest.

Contrôle d'arbitrage. — Rapport de M. Eymery. Remerciements.

Rapport de MM Trehou et Durulle. — Remerciements.

Ligue du Sud-Est. — **P. V. Séance du 12 mars 1946.** — Remerciements.

Prochaine séance : Jeudi 28 mars 1946.

Le secr. de séance : M. SLAVIK.

Séance plénière du 23 mars 1946

Présidence de M. Balvay. Etaient présents : MM Van de Vorgaele, Goinhault, Flageul, Slavik, Leclercq, Eymery et Denize. Excusés : MM. Chopart et Blanc. Assistaient à la séance : MM. Conrie, délégué du Bureau fédéral et Boyreau, président de la C.R.A. du Midi.

Condoléances. — La Commission en sa séance plénière renouvelle à M. Blanc ses sentiments de condoléance à l'occasion du décès qui le frappe.

Lecture du procès-verbal de la dernière séance plénière.

Lecture du courrier répondra.

Correspondance. — **Lettres de MM. Puissant et Meckx.** Le secrétaire répondra.

Etude des modalités nouvelles pour l'examen au titre fédéral. — La question sera revue à la prochaine séance plénière.

Désignations. — M. Vauzelles est désigné pour juger la touche sur le match France-Tchécoslovaquie, le 7 avril 1946 à Colombes. M. Tibaldi est désigné pour juger la touche sur le match France-Portugal, le 14 avril à Lisbonne. M. Durubie est désigné pour juger la touche sur le match France B-Luxembourg, le 14 avril 1946 à Strasbourg. M. Lamone est désigné pour juger la touche sur le match France-Autriche, à Colombes, le 5 mai 1946. M. Vincenti est désigné pour juger la touche sur le match France-Angleterre, à Colombes, le 18 mai 1946. M. Lemaire est désigné comme juge de touche supplément au match Armée française-Armée anglaise, le 28 mars 1946, au Parc des Princes.

Arbitres à réserver pour les 1/2 finales et finale de la Coupe de France. — La Commission réserve : MM. Fauquembergue, Tibaldi, Kissenberger, Siès, Trehou, Durubie, Merckx et Oliva.

Ecole d'arbitrage. — **Réponse des Ligues.** — Les réponses des Ligues ont été étudiées. Une dernière lettre sera adressée aux Ligues qui n'ont pas encore répondu.

Contrôle d'arbitrage. — **Rapports des examinateurs.** — Lecture en est faite.

Lettre de M. Roger Michel. — **Méthode fonctionnement des juges de touche.** — Remerciements. — Le secrétaire répondra.

C.C. Médicale. — **Conseils médicaux aux arbitres.** — Conclusions médicales et visuelles concernant MM. Balle et Vogt, ainsi que Perteut. Remerciements.

QUESTIONS DIVERSES

Lettre de MM. Chambon, Lepiller, Chapart, du S.C. de Toulon, de l'Olympique Club Avesnois, de la C.R.A. du Centre Ouest, de M. Regnière. — **Dossier de l'affaire Berthel.** — Noté. Le nécessaire a été fait.

Lettre de la Federacao Rio Grandense de Futebol. — Le secrétaire répondra.

Ligue d'Alsace. — **Réunion de propagande.** — La Commission décide de provoquer cette réunion pour le 12 mai 1946, MM. Flageul et Denize sont délégués par la C.C.A. pour la représenter à cette réunion.

Candidature de M. Minassian. — La Commission regrette de ne pouvoir donner une suite favorable à cette demande de candidature.

Candidatures de MM. Hantot et Depellier. — Candidatur s agréées sous réserve de l'avis de la C.C. Médicale.

Appel de l'Entente Sportive Bellegarde Coupy Arlod. — La Commission demande à la Ligue d'épuiser toute la juridiction sportive.

EXAMENS

Examen fédéral. — M. Dorme, sur avis favorable de l'examinateur, est proposé au titre d'arbitre fédéral auprès du Bureau fédéral.

Examens probatoires. — Sont reçus à leur examen probatoire : M. Cousin, de la Ligue du Sud-Est, M. Queva, de la Ligue du Nord.

Examens théoriques. — Sont reçus à leur examen théorique : MM. Lemaire et Pellot, de la Ligue de Paris.

M. Balvay est désigné pour faire la prise de contact avec la nouvelle C.R.A. de la Ligue du Midi et à faire des causeries aux arbitres de cette région le 14 avril 1946 à Toulouse.

M. Slavik est désigné comme délégué à l'arbitre suisse, M. Scherz, devant diriger la rencontre France-Tchécoslovaquie, le 7avril à Colombes.

Le secrétaire : L. DENIZE.

Séance du jeudi 28 mars 1946

Présidence de M. Balvay. Présents : MM. Goinhault, Slavik et Denize.

Le P.V. de la dernière séance est lu et adopté.

Correspondance. — Lettres de MM. Masle, Deces, Greiner, des Ligues du l'Ouest, du Sud-Est, du Lyonnais et du Midi. — Noté. — Le secrétaire répondra.

Ecole d'arbitrage. — Lettre de la Ligue du Lyonnais.

Federacao Portuguesa de Futebol. — Copie de cette lettre sera adressée à M. Delaxalle. — Le secrétaire répondra à la Fédération portugaise.

Contrôle d'arbitrage. — **Rapports de MM. Flageul, Van de Vergaele et Leclercq.**

Candidature de M. Duprat. — Noté.

Examen. — **Examen fédéral.** — M. Tordjman, sur rapport favorable de ses examinateurs, est proposé au titre d'arbitre fédéral auprès du Bureau fédéral.

Le secrétaire : L. DENIZE.

COMMISSION CENTRALE MILITAIRE

Séance du 28 mars 1946

Présidence de M. Mestres ; Présents : MM. du Rouzic, Simonin, Métayer, Le Ball, Intendant Colas, Colonel Lellèvre. Assiste à la séance : Capitaine Debrus, du ministère des Armées.

Match Armée française c. Armée britannique du 28 mars. — La Commission inflige un blâme au joueur Grillon des troupes de l'Air qui s'est abstenu de participer à la rencontre bien que sélectionné régulièrement. Elle demande au Bureau Fédéral de vouloir bien convoquer ce joueur en vue d'approfondir et d'apprécier les circonstances et les véritables raisons de cette abstention.

Match Armée belge c. Armée française du 18 avril. — Horaire du déplacement : départ mercredi 17 avril, à 13 h. 30 ; retour vendredi 19 avril, départ de Bruxelles 3 h. 15, arrivée à Paris 15 h. 45. Délégation : MM. Rimet, président de Fédération ; Mestres, président de la Commission militaire ; l'intendant Colas ; Métayer ; Barreau, sélectionneur ; 13 joueurs ; 1 juge de touche ; Adjudant-chef Lemaire de l'E.M. de l'Air.

Tournoi triangulaire. — Le président rend compte de la réunion ayant fait l'objet de la reconduction du Tournoi triangulaire

Finale du Championnat de France militaire (Forces terrestres). — La rencontre Champion Métropole contre Champion des Troupes d'occupation sera disputée le samedi 13 avril à Strasbourg. Délégation : MM. Mestres, Simonin, Colonel Lellèvre.

Prévisions concernant le Championnat de France militaire. — Après échange de vues et étant donné les circonstances exceptionnelles, le capitaine Debrus fait connaître que le ministère des Armées n'envisage pas de faire participer, en 1946, l'Afrique du Nord à la finale des Championnats militaires. Par contre, il projette d faire disputer deux matches entre les équipes sélectionnées de la Métropole, de l'Afrique du Nord et des Troupes d'occupation : les bénéfices seraient versés aux œuvres sportives de l'Armée.

Le secrétaire : METAYER

Les 17 lois du jeu de football

La Fédération française de Football vient de publier une nouvelle édition des 17 Lois du Jeu de Football en vigueur pour la saison 1945-1946.

Le prix de la brochure est de 5 francs, pris dans les Bureaux, 22, rue de Londres, et de 9 francs francs.

Travail exécuté par une équipe d'ouvriers syndiqués
Imprimeries Parisiennes Réunies
31, rue Bergère — Paris-9e